

An den Vorstand der
Cevi Schweiz
Geschäftsstelle
Sihlstrasse 33
Postfach
8021 Zürich

Bericht über die prüferische Durchsicht (Review) zur Konzernrechnung 2015

(umfassend die Zeitperiode vom 1.1. - 31.12.2015)

9. Mai 2016
21117556/brj/3+PDF+1

BERICHT DES WIRTSCHAFTSPRÜFERS

An den Vorstand der Cevi Schweiz, Zürich

Auftragsgemäss haben wir eine Review der Konzernrechnung (Bilanz, Betriebsrechnung, Rechnung über die Veränderung des Kapitals und Anhang) der Cevi Schweiz für das am 31. Dezember 2015 abgeschlossene Geschäftsjahr vorgenommen. In Übereinstimmung mit Swiss GAAP FER 21 unterliegen die Angaben im Leistungsbericht keiner Prüfungspflicht des Wirtschaftsprüfers.

Für die Konzernrechnung in Übereinstimmung mit Swiss GAAP FER 21 ist der Vorstand verantwortlich, während unsere Aufgabe darin besteht, aufgrund unserer Review einen Bericht über die Konzernrechnung abzugeben.

Unsere Review erfolgte nach dem Schweizer Prüfungsstandard 910 "Review (prüferische Durchsicht) von Abschlüssen". Danach ist eine Review so zu planen und durchzuführen, dass wesentliche Fehlaussagen in der Konzernrechnung erkannt werden, wenn auch nicht mit derselben Sicherheit wie bei einer Prüfung. Eine Review besteht hauptsächlich aus der Befragung von Mitarbeiterinnen und Mitarbeitern sowie analytischen Prüfungshandlungen in Bezug auf die der Konzernrechnung zugrunde liegenden Daten. Wir haben eine Review, nicht aber eine Prüfung, durchgeführt und geben aus diesem Grund kein Prüfungsurteil ab.

Bei unserer Review sind wir nicht auf Sachverhalte gestossen, aus denen wir schliessen müssten, dass die Konzernrechnung kein den tatsächlichen Verhältnissen entsprechendes Bild der Vermögens-, Finanz- und Ertragslage der Cevi Schweiz in Übereinstimmung mit Swiss GAAP FER 21 vermittelt.

Ferner bestätigen wir, dass die gemäss Ausführungsbestimmungen zu Art. 12 des Reglements über das ZEWO-Gütesiegel zu prüfenden Bestimmungen der Stiftung ZEWO eingehalten sind.

Zürich, 9. Mai 2016

BDO AG



Reto Frey

dipl. Wirtschaftsprüfer



ppa. Jasmin Bruder

dipl. Wirtschaftsprüferin

Beilage
Konzernrechnung

Konsolidierte Bilanz per 31. Dezember 2015

	Erläuterungen im Anhang	Berichtsjahr	Vorjahr
Aktiven			
Flüssige Mittel	1	1'884'118.68	1'888'312.67
Forderungen aus Lieferungen und Leistungen Dritte		89'858.10	0.00
Forderungen aus Lieferungen und Leistungen Nahestehende		130'110.60	64'663.45
Übrige Forderungen		1'531.17	26'265.68
Heizölvorrat		4'270.00	3'980.00
Aktive Rechnungsabgrenzung Dritte		5'178.00	0.00
Aktive Rechnungsabgrenzung Nahestehende		3'404.20	48'383.02
Darlehen für Liegenschaften	5	120'000.00	0.00
Total Umlaufvermögen		2'238'470.75	2'031'604.82
Sachanlagen	2	2.00	8'497.99
Gruppenhaus Alpenblick, Wengen	3	599'846.00	613'423.00
Wertschriften Depot Raiffeisenbank	4	176'941.25	162'923.75
Darlehen für Liegenschaften	5	100'000.00	220'000.00
Total Anlagevermögen		876'789.25	1'004'844.74
Total Aktiven		3'115'260.00	3'036'449.56

Konsolidierte Bilanz per 31. Dezember 2015

	Erläuterungen im Anhang	Berichtsjahr	Vorjahr
Passiven			
Fremdkapital			
Verbindlichkeiten aus Lieferungen und Leistungen Dritte		79'381.18	80'620.89
Verbindlichkeiten aus Lieferungen und Leistungen Nahestehende		141'478.75	30'896.10
Passive Rechnungsabgrenzung Dritte		60'303.53	299'293.05
Passive Rechnungsabgrenzung Nahestehende		110'323.40	0.00
Rückstellung Projekte	6	<u>31'500.00</u>	<u>0.00</u>
Total Fremdkapital kurzfristig		422'986.86	410'810.04
Total Fremdkapital		422'986.86	410'810.04
Fondskapital (zweckgebundene Fonds)			
Fonds Cevi ELS	7.1	5'344.95	5'344.95
Fonds Genossenschaft Cevi Häuser	7.2	41'900.00	41'900.00
Fonds YWCA World Council 2015	7.3	0.00	30'000.00
Fonds CeviNet	7.4	35'000.00	35'000.00
Fonds Alpenblick	7.5	599'846.00	613'423.00
Erneuerungsfonds Alpenblick	7.6	<u>181'000.00</u>	<u>141'000.00</u>
Total zweckgebundenes Fondskapital		863'090.95	866'667.95
Total Fremd- und zweckgebundenes Fondskapital		1'286'077.81	1'277'477.99
Organisationskapital			
Fonds Projekte	8.1	356'319.11	329'782.62
Fonds Liegenschaften	8.2	430'205.85	423'444.10
Fonds für YWCA	8.3	6'212.84	14'150.80
Fonds für YMCA	8.4	5'850.00	1'850.00
Fonds Wintermodule	8.5	4'394.95	4'394.95
Fonds Legate	8.6	149'919.75	149'919.75
Fonds Conveniat DUE	8.7	130'000.00	110'000.00
Fonds parkierte Gelder FATS	8.8	<u>11'578.35</u>	<u>12'628.35</u>
Total freies Fondskapital		1'094'480.85	1'046'170.57
Erarbeitetes freies Kapital		584'701.34	562'801.00
Erarbeitetes gebundenes (designiertes) Kapital	9	150'000.00	150'000.00
Total freies Vereinskapital		734'701.34	712'801.00
Total Organisationskapital		1'829'182.19	1'758'971.57
Total Passiven		3'115'260.00	3'036'449.56

Konsolidierte Betriebsrechnung 2015

		Berichtsjahr	Vorjahr
Ertrag aus Geldsammelaktionen			
Ohne Zweckbestimmung			
Spenden		167'928.00	219'474.25
Spesenspenden		2'493.60	3'940.40
Legate	10	0.00	371.50
Sponsoring generell		0.00	4'211.90
Sponsoringevents		0.00	6'286.50
Beiträge von Mitgliedern / Kopfbatzen	11	162'666.00	175'798.00
Beiträge von Organisationen und Stiftungen		55'110.00	87'715.20
Beiträge aus Geldern der öffentlichen Hand	12	<u>323'925.00</u>	<u>342'309.00</u>
		712'122.60	840'106.75
Mit Zweckbestimmung			
Projekterträge	13	<u>140'388.68</u>	<u>135'334.65</u>
		140'388.68	135'334.65
Total Ertrag aus Geldsammelaktionen		852'511.28	975'441.40
Ertrag aus erbrachten Leistungen			
Ertrag aus Publikationen, Inserate, Merchandising		5'673.80	7'323.50
Arbeitsentschädigungen	14	72'452.20	166'351.25
Finanzierung J + S Stelle		80'000.00	40'000.00
Ausbildungsertrag J+S-Kurse Cevi Schweiz		17'179.00	4'375.45
Übrige Einnahmen		<u>12'178.10</u>	<u>190.00</u>
Total Ertrag aus erbrachten Leistungen		187'483.10	218'240.20
Liegenschaftenertrag		129'206.95	116'771.91
Total Ertrag		1'169'201.33	1'310'453.51
Direkter Projektaufwand	13	-158'167.32	-164'251.29
Liegenschaftenaufwand		-53'081.69	-74'553.58
Aufwand Mittelbeschaffung		-11'702.05	-11'267.55
Administrativer Aufwand			
Personalaufwand	15	-407'293.90	-355'237.75
Reise- und Repräsentationsaufwand		-15'540.70	-19'326.20
Raumaufwand		-29'468.00	-29'725.55
Büroeinrichtung		-5'909.75	-24.95
Informatik		-6'542.05	-5'051.80
Sachversicherungen, Abgaben, Zewo		-4'273.20	-1'257.10
Sitzungen und Anlässe		-56'800.92	-75'501.60
Beiträge und Vergabungen National / International	16	-313'365.60	-293'936.75
Verwaltungsaufwand		-31'369.71	-30'211.88
Druck- und Werbeaufwand Kommunikation		27'472.50	-54'107.76
Abschreibungen und Debitorenverluste		<u>-29'746.88</u>	<u>-18'468.70</u>
Total Administrativer Aufwand		-872'838.21	-882'850.04
Total Aufwand		-1'095'789.27	-1'132'922.46
Betriebsergebnis		73'412.06	177'531.05

Konsolidierte Betriebsrechnung 2015

		Berichtsjahr 73'412.06	Vorjahr 177'531.05
Betriebsergebnis Übertrag			
Finanzergebnis			
Finanzertrag	17	31'675.36	26'586.93
Finanzaufwand	18	<u>-16'856.80</u>	<u>-1'035.70</u>
Total Finanzergebnis		14'818.56	25'551.23
Ausserordentliches Ergebnis			
Ausserordentlicher Ertrag	19	2'317.85	170'830.00
Ausserordentlicher Aufwand	20	<u>-23'914.85</u>	<u>0.00</u>
Total ausserordentliches Ergebnis		-21'597.00	170'830.00
Jahresergebnis vor Fondsveränderungen		66'633.62	373'912.28
Veränderung der zweckgebundenen Fonds			
Fonds Zuweisung (zweckgebunden)		-40'000.00	-148'900.00
Fonds Verwendungen (zweckgebunden)		<u>43'577.00</u>	<u>13'577.00</u>
Total Veränderung zweckgebundene Fonds		3'577.00	-135'323.00
Jahresergebnis vor Verwendung		70'210.62	238'589.28
+ Entnahme / - Zuweisung freier Fonds Projekte	8.1	-26'536.49	-35'185.75
+ Entnahme / - Zuweisung freier Fonds Liegenschaften	8.2	-6'761.75	-7'658.15
+ Entnahme / - Zuweisung freier Fonds für YWCA	8.3	7'937.96	0.00
+ Entnahme / - Zuweisung freier Fonds für YMCA	8.4	-4'000.00	9'000.00
+ Entnahme / - Zuweisung freier Fonds Legate	8.6	0.00	-185.75
+ Entnahme / - Zuweisung freier Fonds Conveniat DUE	8.7	-20'000.00	-90'000.00
+ Entnahme / - Zuweisung freier Fonds FATS	8.8	1'050.00	900.00
+ Entnahme / - Zuweisung designiertes Kapital	9	0.00	-50'000.00
+ Entnahme / - Zuweisung freies Kapital		<u>-21'900.34</u>	<u>-65'459.63</u>
Jahresergebnis nach Verwendung		0.00	0.00

Rechnung über die Veränderung des Kapitals 2015

Diese Rechnung zeigt die Veränderung der einzelnen Komponenten des Fondskapital sowie des Organisationskapitals.

	Anfangs- bestand	Erträge	Zuweisung	Interne Transfer	Entnahme	End- bestand
Mittel aus Eigenfinanzierung						
Fonds Projekte	329'782.62	0.00	20'000.00	7'536.49	-1'000.00	356'319.11
Fonds Liegenschaften	423'444.10	9'193.75	0.00	0.00	-2'432.00	430'205.85
Fonds für YWCA	14'150.80	0.00	0.00	0.00	-7'937.96	6'212.84
Fonds für YMCA	1'850.00	0.00	4'000.00	0.00	0.00	5'850.00
Fonds Wintermodule	4'394.95	0.00	0.00	0.00	0.00	4'394.95
Fonds Legate	149'919.75	0.00	0.00	0.00	0.00	149'919.75
Fonds Conveniat DUE	110'000.00	0.00	20'000.00	0.00	0.00	130'000.00
Fonds parkierte Gelder FATS	12'628.35	0.00	0.00	0.00	-1'050.00	11'578.35
Total freies Fondskapital	1'046'170.57	9'193.75	44'000.00	7'536.49	-12'419.96	1'094'480.85
Erarbeitetes freies Kapital	562'801.00	0.00	0.00	21'900.34	0.00	584'701.34
Erarbeitetes gebundenes Kapital	150'000.00	0.00	0.00	0.00	0.00	150'000.00
Jahresergebnis	0.00	0.00	21'900.34	-21'900.34	0.00	0.00
Total freies Vereinskapi- tal	712'801.00	0.00	21'900.34	0.00	0.00	734'701.34
Total Organisationskapital	1'758'971.57	9'193.75	65'900.34	7'536.49	-12'419.96	1'829'182.19
Mittel aus Fondskapital (zweckgebunden)						
Fonds Cevi ELS	5'344.95	0.00	0.00	0.00	0.00	5'344.95
Fonds World YWCA Council 2015	30'000.00	0.00	0.00	-7'536.49	-22'463.51	0.00
Fonds CeviNet	35'000.00	0.00	0.00	0.00	0.00	35'000.00
Fonds Genossenschaft Cevi Häuser	41'900.00	0.00	0.00	0.00	0.00	41'900.00
Fonds Alpenblick	613'423.00	0.00	0.00	0.00	-13'577.00	599'846.00
Erneuerungsfonds Alpenblick	141'000.00	0.00	40'000.00	0.00	0.00	181'000.00
Total Fondskapital	866'667.95	0.00	0.00	-7'536.49	-36'040.51	863'090.95

Rechnung über die Veränderung des Kapitals 2014

Diese Rechnung zeigt die Veränderung der einzelnen Komponenten des Fondskapital sowie des Organisationskapitals.

	Anfangs- bestand	Erträge	Zuweisung	Interne Transfer	Entnahme	End- bestand
Mittel aus Eigenfinanzierung						
Fonds Projekte	294'596.87	185.75	50'000.00	0.00	-15'000.00	329'782.62
Fonds Liegenschaften	415'785.95	7'658.15	0.00	0.00	0.00	423'444.10
Fonds für YWCA	14'150.80	0.00	0.00	0.00	0.00	14'150.80
Fonds für YMCA	10'850.00	0.00	7'000.00	0.00	-16'000.00	1'850.00
Fonds Wintermodule	4'394.95	0.00	0.00	0.00	0.00	4'394.95
Fonds Legate	149'734.00	185.75	0.00	0.00	0.00	149'919.75
Fonds Conveniat DUE	20'000.00	0.00	90'000.00	0.00	0.00	110'000.00
Fonds parkierte Gelder FATS	13'528.35	0.00	0.00	0.00	-900.00	12'628.35
Total freies Fondskapital	923'040.92	8'029.65	147'000.00	0.00	-31'900.00	1'046'170.57
Erarbeitetes freies Kapital	497'341.37	0.00	0.00	65'459.63	0.00	562'801.00
Erarbeitetes gebundenes Kapital	100'000.00	0.00	50'000.00	0.00	0.00	150'000.00
Jahresergebnis	0.00	0.00	65'459.63	-65'459.63	0.00	0.00
Total freies Vereinskapi- tal	597'341.37	0.00	115'459.63	0.00	0.00	712'801.00
Total Organisationskapital	1'520'382.29	8'029.65	262'459.63	0.00	-31'900.00	1'758'971.57
Mittel aus Fondskapital (zweckgebunden)						
Fonds Cevi ELS	5'344.95	0.00	0.00	0.00	0.00	5'344.95
Fonds World YWCA Council 2015	30'000.00	0.00	0.00	0.00	0.00	30'000.00
Fonds CeviNet	35'000.00	0.00	0.00	0.00	0.00	35'000.00
Fonds Genossenschaft Cevi Häuser	0.00	0.00	41'900.00	0.00	0.00	41'900.00
Fonds Alpenblick	627'000.00	0.00	0.00	0.00	-13'577.00	613'423.00
Erneuerungsfonds Alpenblick	34'000.00	0.00	107'000.00	0.00	0.00	141'000.00
Total Fondskapital	731'344.95	0.00	41'900.00	0.00	-13'577.00	866'667.95

Anhang zur konsolidierten Jahresrechnung 2015

Grundsätze und Form der Rechnungslegung

Die Rechnungslegung erfolgt nach der Fachempfehlung zur Rechnungslegung nach Swiss GAAP FER (Kern-FER und FER 21). Die Jahresrechnung entspricht dem schweizerischen Gesetz, insbesondere der Artikel über die kaufmännische Buchführung und Rechnungslegung des Obligationenrechtes (Art. 957 bis 962 OR) und den Statuten des Vereins Cevi Schweiz.

Die Jahresrechnung erfolgt unter der Annahme der Fortführung der Unternehmenstätigkeit. Wo nicht anders beschrieben, werden die Bilanzpositionen per Bilanzstichtag zum Nominalwert bewertet. Die Buchhaltung wird in Schweizer Franken geführt. Alle Angaben sind in Schweizer Franken (CHF).

Die Stiftung ZEWO (Schweizerische Zertifizierungsstelle für gemeinnützige Spenden sammelnde Organisationen) schreibt die vollständige Umsetzung der Swiss GAAP FER 21 seit dem Jahr 2005 vor. Der Cevi Schweiz hat diese bereits im Jahr 2003 erstmals angewandt. Die Jahresrechnung entspricht den Vorschriften der Stiftung ZEWO. Im 2013 fand die Rezertifizierung der Stiftung ZEWO statt. Die nächste Rezertifizierung findet planmässig im 2017 statt.

Konsolidierungskreis- und grundsätze

Die konsolidierte Jahresrechnung basiert auf den nach einheitlichen Grundsätzen erstellten Einzelabschlüssen sämtlicher Gesellschaften, an denen der Cevi Schweiz direkt oder indirekt mehr als 50% der Stimmrechte hält.

Nebst dem Cevi Schweiz gehört folgende GmbH zum Konsolidierungskreis

Gesellschaft	Grundkapital	Beteiligung %	Gesellschaftszweck
Cevi Schweiz Häuser GmbH	20'000	100	Vermietung von Gruppenhaus

Gestützt auf die Methode der Vollkonsolidierung werden Aktiven und Passiven sowie Aufwand und Ertrag der konsolidierten Gesellschaft vollumfänglich erfasst.

Entschädigungen an Mitglieder der leitenden Organe vom Cevi Schweiz

Die Vorstandsmitglieder hätten im Berichtsjahr CHF 4'892.25 (Vorjahr CHF 6'250.-) Spesen geltend machen können, davon wurden lediglich CHF 3'418.85 (Vorjahr CHF 1'795.40) ausbezahlt; das restliche Guthaben wurde als Spende verbucht. Weitere Vergütungen wie Lohn, Boni o. ä. wurde nicht ausgerichtet. Der Vorstand arbeitete ungefähr 1'369 Stunden (Vorjahr 1'480 Stunden) ehrenamtlich. Dies entspricht einem Pensum von rund 62.7% (Vorjahr 67.8%), was einer Abnahme von 5.1% entspricht. Das Pensum des Vorstandes beträgt somit mehr als eine 60% Arbeitsstelle.

Entschädigungen an Mitglieder der leitenden Organe von der Cevi Schweiz Häuser GmbH

An die leitenden Organe wurden Spesen von Fr. 208.15 (Vorjahr 0.-) ausbezahlt. Vergütungen wie Lohn und Boni o. ä. wurden keine ausgerichtet. Die Geschäftsführung arbeitete insgesamt 50 Stunden (Vorjahr 145 Stunden) ehrenamtlich. Dies entspricht einem Pensum von 2.3% (Vorjahr 6.6%).

Entschädigungen an Geschäftsleitung vom Cevi Schweiz

Die Geschäftsleitung besteht aus einer Person. Deshalb wird an dieser Stelle auf eine Offenlegung der Vergütung der Geschäftsleitung verzichtet.

Entschädigung an Geschäftsleitung von der Cevi Schweiz Häuser GmbH

Die Geschäftsleitung wird vom Cevi Schweiz wahrgenommen. Im 2015 wurden hierfür CHF 12'000.- an den Cevi Schweiz vergütet (Vorjahr CHF 0.-). Diese Entschädigung wurde in der Konsolidierung eliminiert.

Aufwand für Fundraising

Im Berichtsjahr wurde für das Fundraising insgesamt CHF 11'702.05 (Vorjahr CHF 11'267.55) ausgegeben.

Unentgeltliche Leistungen	Berichtsjahr	Vorjahr
Umfang von erhaltenen Vorzugsleistungen	0.00	0.00

Steuerbefreiung

Mit Verfügung vom 22. Januar 2001 hat das Kantonale Steueramt Zürich den "Schweizer Verband der Christlichen Vereine Junger Frauen und Männern" (Cevi Schweiz) mit Sitz in Zürich wegen Verfolgung von gemeinnützigen Zwecken von der Staatssteuer, den allgemeinen Gemeindesteuern sowie von der direkten Bundessteuer befreit. Diese Steuerbefreiung wurde uns durch das Kantonale Steueramt Zürich mit Brief vom 12. Oktober 2012 nochmals bestätigt.

Mit Brief vom 4. Januar 2012 bestätigt die Eidgenössische Steuerverwaltung (ESTV), dass der Cevi Schweiz die Voraussetzungen der MWST-Pflicht nicht erfüllt. Es ist jedoch jedes Jahr die Beitragsgrenze zu prüfen.

Transaktionen mit nahestehenden, rechtlich selbstständigen Organisationen	Berichtsjahr	Vorjahr	
Regionalverbände	Erträge	192'744.30	200'603.30
	Aufwände	-201'575.65	-204'447.50
Arbeitsgebiete	Erträge	16'300.00	148'828.25
	Aufwände	0.00	0.00
Übrige Nahestehende	Erträge	87'680.30	35'523.00
	Aufwände	50'684.95	-69'489.20

Folgende Erträge werden bei den Nahestehenden erwirtschaftet:
Haftpflichtversicherungsbeiträge, Mitgliedschaften und Arbeitsleistungen
Folgende Aufwände werden von den Nahestehenden verlangt:
Jahresbeiträge national und international, Leistungen für Jugend und Sport Anlässe

Nahestehend, rechtlich selbstständige Organisationen

Als nahestehend, rechtlich selbstständigen Organisationen gelten diejenigen Unternehmen und Verbände, die auf dem nachfolgendem Organigramm Cevi Schweiz aufgeführt sind sowie die YWCA und YMCA Europe und World Alliances sowie die Cevi Schweiz Häuser GmbH.

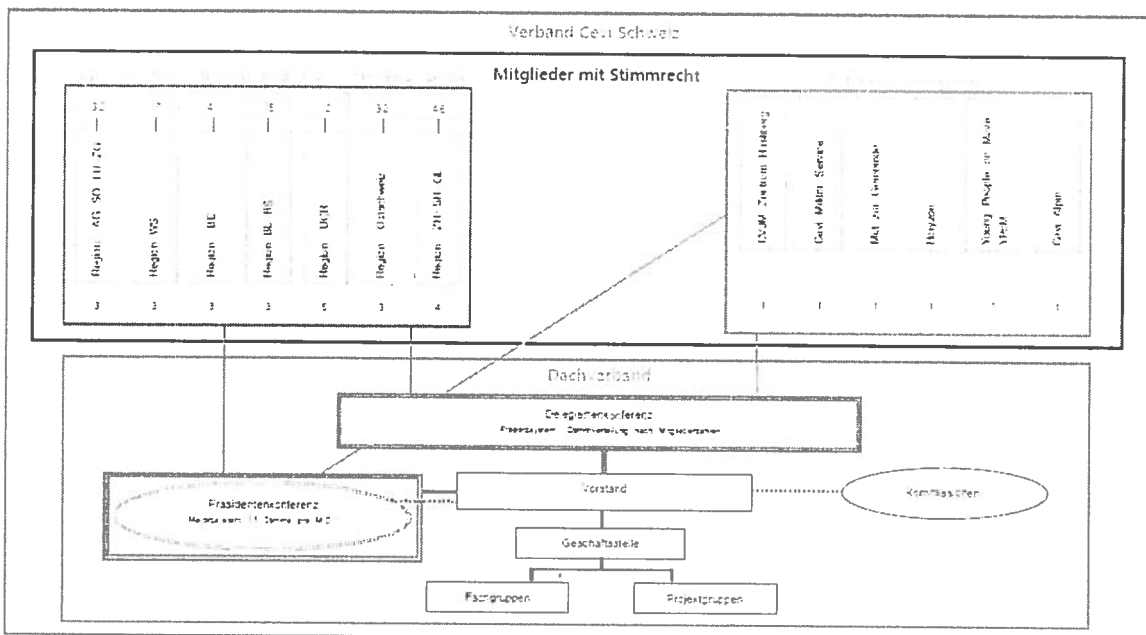

Leasingvertrag

Es besteht kein Leasingvertrag.

BILANZ

1 Flüssige Mittel

Die flüssigen Mittel beinhalten die Kassenbestände sowie Postcheck- und Bankguthaben. Die Bewertung der Fremdwährungen erfolgte aufgrund des Tageskurses per 31. Dezember. Von den flüssigen Mitteln von CHF 1'884'118.68 gehören CHF 105'039.70 (Vorjahr: CHF 104'952.25) zum Fonds Liegenschaften.

2	Sachanlagen		Berichtsjahr	Vorjahr
	Die Aktivierungsgrenze liegt bei Anschaffungen über CHF 2'000 (Vorjahr CHF 1'000).			
	Büroeinrichtungen	Anschaffungswert	20'853.73	20'853.73
		Abschreibungen	-20'852.73	-20'852.73
		Bilanzwert	1.00	1.00
	Hardware	Anschaffungswert	8'682.80	40'227.40
		Abschreibungen	-8'681.80	-36'710.85
		Bilanzwert	1.00	3'516.55
	Software	Anschaffungswert	0.00	51'358.50
		Abschreibungen	0.00	-51'357.50
		Bilanzwert	0.00	1.00
	Mobilien & EDV, Cevi Schweiz Häuser GmbH	Anschaffungswert	6'455.60	6'455.60
		Abschreibungen	-6'455.60	-1'476.16
		Bilanzwert	0.00	4'979.44
	Bilanzwert der Sachanlagen		2.00	8'497.99

3 Gruppenhaus Alpenblick, Wengen

Das Gruppenhaus Alpenblick wurde zum Übernahmewert aus der Genossenschaftsbuchhaltung übernommen und es ist eine Abschreibung, aufgeteilt auf 50 Jahre, vorgesehen. Übernahmewert der Genossenschaft: CHF 653'650
Gebäudeversicherungs Wert: CHF 2'146'600

	Berichtsjahr	Vorjahr
Eröffnungssaldo	613'423.00	627'000.00
Abschreibung	-13'577.00	-13'577.00
Bilanzwert	599'846.00	613'423.00

4	Wertschriften		Berichtsjahr	Vorjahr
	Depot Raiffeisenbank	Eröffnung	80'911.00	203'953.05
		Verkauf Wertschriften	0.00	-207'358.35
		realisierter Gewinn	0.00	3'605.30
		Kauf Wertschriften	0.00	74'830.50
		Kurswertanpassung	6'952.70	5'880.50
		Total	87'863.70	80'911.00

Wertschriften (Fonds Liegenschaften)

Depot Raiffeisenbank	Eröffnung	82'012.75	80'568.30
	Verkauf Wertschriften	0.00	-82'251.20
	Kauf Wertschriften	0.00	76'037.50
	Kurswertanpassung	7'064.80	5'975.25
	Verbuchung auf Fonds Liegenschafter	0.00	1'682.90
	Total	89'077.55	82'012.75
	Bilanzwert	176'941.25	162'923.75

Die Bewertung des Wertschriftendepots erfolgte aufgrund des Tageskurses per 31. Dezember.

Die Wertschriften sind weder belehnt noch verpfändet.

Die Wertschriften im Depot der Raiffeisenbank befinden sich unterhalb der oberen Anlagequote (gemäss Anlagereglement in Kraft seit dem 1. November 2011), welche die maximal zulässigen Investitionen in eine Anlagekategorie definieren.

5	Darlehen für Liegenschaften	Berichtsjahr	Vorjahr
	Darlehen Immobilien Deutschschweiz	120'000.00	120'000.00
	Darlehen Immobilien Romandie	100'000.00	100'000.00
	Bilanzwert	220'000.00	220'000.00

Im Berichtsjahr 2015 wurden keine Darlehen zurückbezahlt. Im Jahr 2016 werden CHF 120'000.00 zur Rückzahlung fällig.

6	Rückstellung Projekte	Berichtsjahr	Vorjahr
	Rückstellung von zweckgebundenen Spenden für wiederkehrende Projekte	29'000.00	0.00
	Eventuelle Rückzahlung von zweckbestimmten Spendengeldern im Jahr 2016	2'500.00	0.00
	Bilanzwert	31'500.00	0.00

7 Fondskapital (zweckgebundene Fonds)

7.1 Fonds Cevi ELS

Gründung 2012
Zweck Die Bedingungen sind, einen neuen Verein mit gleichartigem Zweck wie der Cevi ELS zu gründen. Wird innerhalb der nächsten 4 Jahre (bis Ende 2016) nach der Auflösung kein solcher Verein gegründet, so verfällt das Vermögen vollständig zur freien Verfügung dem Cevi Schweiz.
Einlage Der Verein Cevi Event-Lager-Sport, der alljährlich ein gesamtschweizerisches Pionierlager organisierte, löste sich per 10. Juni 2012 auf. Des Vereinsvermögen des Cevi ELS wurde treuhänderisch an den Cevi Schweiz übertragen.

	Berichtsjahr	Vorjahr
Eröffnungssaldo	5'344.95	5'344.95
Einlagen	0.00	0.00
Entnahmen	0.00	0.00
Schlussbestand	5'344.95	5'344.95

7.2 Fonds Genossenschaft Cevi Häuser

Gründung 2014
Zweck potentielle Rückforderungen von Genossenschaftern Cevi Häuser, Ablauf 31.08.2022
Einlage Auszahlung von Genossenschaft Cevi Häuser

	Berichtsjahr	Vorjahr
Eröffnungssaldo	41'900.00	0.00
Einlagen	0.00	41'900.00
Entnahmen	0.00	0.00
Schlussbestand	41'900.00	41'900.00

7.3 Fonds YWCA World Council 2015

Gründung 2011
Zweck Beteiligung am YWCA World Council 2015. Der Fonds wird nach dem World YWCA Council 2015 per 31.12.2015 aufgelöst. Ein allfälliger Saldo wird an den Fonds Projekte des Cevi Schweiz überwiesen.
Einlage Teil des Überschusses YWCA World Council Zürich 2011.

	Berichtsjahr	Vorjahr
Eröffnungssaldo	30'000.00	30'000.00
Einlagen	0.00	0.00
Entnahmen	-22'463.51	0.00
Auflösung	<u>-7'536.49</u>	<u>0.00</u>
Schlussbestand	0.00	30'000.00

7.4 Fonds CeviNet

Gründung 2013
Zweck Projekte im Bereich IT und Kommunikation mit Schwerpunkt Internet
Einlage Der Verein CeviNet löste sich per Ende 2013 auf. Das Vereinsvermögen von CeviNet wurde an den Cevi Schweiz übertragen.

	Berichtsjahr	Vorjahr
Eröffnungssaldo	35'000.00	35'000.00
Einlagen	0.00	0.00
Entnahmen	<u>0.00</u>	<u>0.00</u>
Schlussbestand	35'000.00	35'000.00

7.5 Fonds Alpenblick

Gründung 2011
Zweck/Einlage In diesen Fonds wurde der Übernahmewert aus der Buchhaltung der Genossenschaft Cevi Häuser eingebracht.
Entnahme Die jährlichen Abschreibungen werden durch Teilauflösung dieses Fonds beglichen.

	Berichtsjahr	Vorjahr
Eröffnungssaldo	613'423.00	627'000.00
Einlagen	0.00	0.00
Entnahmen	<u>-13'577.00</u>	<u>-13'577.00</u>
Schlussbestand	599'846.00	613'423.00

7.6 Erneuerungsfonds

Gründung 2012
Zweck Dieser Fonds wird mit jährlichen Einlagen für Erneuerungen des Gruppenhaus Alpenblick gespiessen.
Einlage In den nächsten Jahren stehen einige Ausgaben bevor.
Vorjahr: Liquidationserlös Genossenschaft Cevi Häuser in Liquidation von CHF 92'000.00.

	Berichtsjahr	Vorjahr
Eröffnungssaldo	141'000.00	34'000.00
Einlagen	40'000.00	107'000.00
Entnahmen	<u>0.00</u>	<u>0.00</u>
Schlussbestand	181'000.00	141'000.00

Bilanzwert des zweckgebundenen Fondskapitals **863'090.95** **866'667.95**

8.1 Fonds Projekte

Gründung 2002
Zweck Die vom Vorstand Cevi Schweiz eingesetzte Kommission Projekte beurteilt ihr schriftlich einzureichende Projekte und spricht, bzw. beantragt finanzielle Mittel zu Lasten des Fonds Projekte zur Finanzierung der eingereichten Projekte gemäss Fondsreglement.
Einlage Legate werden jeweils zur Hälfte diesem Fonds gutgeschrieben.
Im 2014: 50 % aus Legate; Kollekte A. Ott CHF 185.75
Im 2015: Auflösung Fonds YWCA Council 2015
Entnahme Durch die Kommission Projekte, gemäss Fondsreglement.

	Berichtsjahr	Vorjahr
Eröffnungssaldo	329'782.62	294'596.87
Einlagen	27'536.49	50'185.75
Entnahmen	<u>-1'000.00</u>	<u>-15'000.00</u>
Schlussbestand	356'319.11	329'782.62

8.2 Fonds Liegenschaften

Gründung 2006 (aus dem ehemaligen Fonds CVJM Genf gebildet)
Zweck Darlehen für Immobilien
Einlage Zinsen der flüssigen Mittel, Dividenden und Kursgewinne der Wertschriften.
Entnahme Durch die Kommission Liegenschaften, gemäss Fondsreglement
Kursverluste, Bankgebühren und Verwaltungskosten

	Berichtsjahr	Vorjahr
Eröffnungssaldo	423'444.10	415'785.95
Einlagen	9'193.75	7'658.15
Entnahmen	<u>-2'432.00</u>	<u>0.00</u>
Schlussbestand	430'205.85	423'444.10

8.3 Fonds Weltrat YWCA

Gründung 2008
Zweck Zweckbestimmt für den alle vier Jahre stattfindenden Weltrat YWCA (Delegationskosten)
Einlage Jährliche Einlage gemäss Jahresbudget
Entnahme Entnahme im Jahr des stattfindenden Weltrates YWCA

	Berichtsjahr	Vorjahr
Eröffnungssaldo	14'150.80	14'150.80
Einlagen	0.00	0.00
Entnahmen	<u>-7'937.96</u>	<u>0.00</u>
Schlussbestand	6'212.84	14'150.80

8.4 Fonds Weltrat YMCA

Gründung 2008
Zweck Zweckbestimmt dafür den alle vier Jahre stattfindenden Weltrat YMCA (Delegationskosten)
Einlage Jährliche Einlage gemäss Jahresbudget
Entnahme Entnahme im Jahr des stattfindenden Weltrates YMCA

	Berichtsjahr	Vorjahr
Eröffnungssaldo	1'850.00	10'850.00
Einlagen	4'000.00	7'000.00
Entnahmen	<u>0.00</u>	<u>-16'000.00</u>
Schlussbestand	5'850.00	1'850.00

8.5 Fonds Wintermodule

Gründung 2008
Zweck Defizit-Deckung von nationalen Kursen namens Wintermodul auf Ebene Dachverband
Einlage Einnahmenüberschuss aus Kursen namens Wintermodul auf Ebene Dachverband

	Berichtsjahr	Vorjahr
Eröffnungssaldo	4'394.95	4'394.95
Einlagen	0.00	0.00
Entnahmen	<u>0.00</u>	<u>0.00</u>
Schlussbestand	4'394.95	4'394.95

8.6 Fonds Legate

Gründung 2002
Zweck Die Verzinsung des Fonds soll als Ertrag in die jeweilige Jahresrechnung Cevi Schweiz fliessen.
Einlage Legate werden jeweils zur Hälfte diesem Fonds gutgeschrieben.

	Berichtsjahr	Vorjahr
Eröffnungssaldo	149'919.75	149'734.00
Einlagen	0.00	185.75
Entnahmen	<u>0.00</u>	<u>0.00</u>
Schlussbestand	149'919.75	149'919.75

8.7 Fonds Conveniat DUE

Gründung 2013
Zweck Zweckbestimmt für das Grossprojekt Conveniat DUE
Einlage Jährliche Einlage gemäss Jahresbudget oder Entscheid der Delegiertenkonferenz / Vorstand

	Berichtsjahr	Vorjahr
Eröffnungssaldo	110'000.00	20'000.00
Einlagen	20'000.00	90'000.00
Entnahmen	0.00	0.00
Schlussbestand	130'000.00	110'000.00

8.8 Fonds parkierte Gelder FATS

Gründung 2009
Zweck Sichtbarmachen des reservierten Geldes für die Ten Sing Arbeit Schweiz. Zwecks Defizitgarantie in der Ausbildung sollen Fr. 5'000.- eiserne Reserven beibehalten werden. Bis zur Erreichung der Fr. 5'000.- Reserve müssen die Regionen nur einen Sockelbeitrag von Fr. 150.- bezahlen. Dem RV ZH-SH-GL wird für die geleisteten national organisierten Ten Sing Dienstleistungen jedoch ein Sockelbeitrag von Fr. 300.- ausbezahlt.
Entnahme Differenz zwischen den eingenommenen Sockelbeiträgen und dem an den RV ZH-SH-GL ausbezahlten Beitrag.

	Berichtsjahr	Vorjahr
Eröffnungssaldo	12'628.35	13'528.35
Einlagen	0.00	0.00
Entnahmen	-1'050.00	-900.00
Schlussbestand	11'578.35	12'628.35

Bilanzwert des freien Fondskapitals 1'094'480.85 1'046'170.57

9 Erarbeitetes gebundenes (designiertes) Kapital

Gründung 2013
Zweck Dabei handelt es sich um Mittel, die dem Cevi Schweiz zur Verfügung stehen und anschliessend für einen klar bestimmten und die Verwendung eingeschränkten organisationsinternen Zweck verwendet werden. Dieses erarbeitete gebundene Kapital wird gemäss dem Auftrag des KJFG in die Dienstleistungen des Cevi Schweiz investiert. Dies dient vor allem für Marketing und Öffentlichkeitsarbeit, Qualitätssicherung sowie IT-Systeme.

	Berichtsjahr	Vorjahr
Eröffnungssaldo	150'000.00	100'000.00
Einlagen	0.00	50'000.00
Entnahmen	0.00	0.00
Schlussbestand	150'000.00	150'000.00

BETRIEBSRECHNUNG

10 Legate

Im Berichtsjahr erhielt der Cevi Schweiz keine Legate (Vorjahr: CHF 371.50).

11 Beiträge von Mitgliedern / Kopfbatzen

	Berichtsjahr	Vorjahr
Anzahl Mitglieder	12'445	12'934
Anzahl Arbeitsgebiete	6	6

Die Regionalverbände bezahlen einen Kopfbatzen von CHF 12.00 pro Mitglied. Die Arbeitsgebiete einen solchen von CHF 3'000.00 pro Arbeitsgebiet. Ebenfalls enthalten sind die Beiträge der Fördermitglieder. Die Anzahl Mitglieder vom Vorjahr wurde dem Jahresbericht 2014 entnommen.

12 Beiträge aus Geldern der öffentlichen Hand

Diese Beiträge sind ausschliesslich vom Bundeskredit zur Förderung der ausserschulischen Jugendarbeit. Die Zunahme/Abnahme der JLA-Beiträge ist abhängig von der Anzahl Kurse, die beim BSV gemeldet werden.

Die BSV-Pauschale ist der Strukturbeitrag an den Dachverband Cevi Schweiz, gemäss neuem KJFG.

	Berichtsjahr	Vorjahr
BSV - Finanzhilfen Art. 9 KJFG (Au s- und Weiterbildung)	194'260.00	236'820.00
BSV - Finanzhilfen Art. 7 KJFG (Betriebsstruktur)	129'665.00	165'102.00
Berichtsjahr: Total Beiträge aus Geldern der öffentlichen Hand	323'925.00	401'922.00
- Vorjahr: 15% Kursadministrationskosten von Fr. 236'820.-		-35'523.00
- Vorjahr: a.o. Anteil auf Grund nicht Berücksichtigung anderer Jugendverbände		-24'330.00
Korrektur Buchungsfehler 2014		240.00
Vorjahr: Total Netto-Beiträge aus Geldern der öffentlichen Hand		342'309.00

13 Projekterträge / direkter Projektaufwand

Einige Projekte finden nicht jährlich statt, deshalb wird hier mit dem Budget verglichen.

		Berichtsjahr	Budget
Cevitag 15	Einnahmen	50'150.58	41'500.00
	Ausgaben	-30'931.42	-48'060.00
	Rückstellung	-5'700.00	0.00
	Ergebnis Cevitag 15	13'519.16	-6'560.00
Treffpunkt 15	Einnahmen	28'648.20	27'000.00
	Ausgaben	-25'432.70	-24'200.00
	Ergebnis TP 15	3'215.50	2'800.00
NOLK	Einnahmen	28'480.00	12'600.00
	Ausgaben	-11'760.75	-13'940.00
	Rückstellung	-13'900.00	0.00
	Ergebnis NOLK	2'819.25	-1'340.00
Nuit de la Lumière	Einnahmen	26'615.00	20'800.00
	Ausgaben	-15'387.20	-15'100.00
	Rückstellung	-9'400.00	0.00
	Ergebnis NDL	1'827.80	5'700.00
Fröschlikurs	Einnahmen	2'775.00	5'100.00
	Ausgaben	-3'197.80	-4'605.00
	Ergebnis Fröschlikurs	-422.80	495.00
Verbandsentwicklung	Einnahmen	1'600.00	15'000.00
	Ausgaben	-1'431.05	-17'000.00
	Ergebnis Verbandsentwicklung	168.95	-2'000.00
Organisationsentwicklung	Einnahmen	0.00	10'000.00
	Ausgaben	-32'744.30	-15'000.00
	Ergebnis Organisationsentwicklung	-32'744.30	-5'000.00
Conveniat DUE	Einnahmen	307.00	0.00
	Ausgaben	0.00	0.00
	Bildung von Fonds	-20'000.00	-20'000.00
	Ergebnis Conveniat DUE	-19'693.00	-20'000.00
Kleinprojekte	Einnahmen	1'812.90	6'400.00
	Ausgaben	-8'282.10	-15'011.00
	Ergebnis Kleinprojekte	-6'469.20	-8'611.00
	Total Projekterträge	140'388.68	138'400.00
	Total direkter Projektaufwand	-158'167.32	-152'916.00

14 **Arbeitsentschädigung**

Arbeitsaufwand, welcher für die Dienstleistungen für die Mitgliederorganisationen (z.B. Buchhaltung) und Projekte des Cevi Schweiz weiterverrechnet wurde.

15 **Personalaufwand**

Berichtsjahr **Vorjahr**

Anzahl Stellenprozente im Durchschnitt des Jahres 423% 380%

Berichtsjahr: Praktikant 80% ab August und durchgehend ein Zivildienstleistender
Vorjahr: Kindersportstelle J+S ab August 2014 zu 40%. Fundraisingstelle das ganze Jahr 40%

Die Cevi Schweiz Häuser GmbH hat keine Vollzeit-Angestellten. Der Aufwand für das Hauswart-Ehepaar ist Teil des Liegenschaftenaufwand.

16 **Beiträge und Vergabungen National / International**

Berichtsjahr **Vorjahr**

BSV-JLA (Jugendleitungsausbildung), weitergeleitete Beiträge	201'575.65	204'447.50
YWCA Europe und YWCA World	16'595.30	16'773.85
YMCA Europe und YMCA World	35'089.65	43'925.40
Diverse (Beinhaltet auch die Zahlungen von Total Fr. 50'000.- im 2015 und Fr.	60'105.00	28'790.00
Total Beiträge und Vergabungen National / International	313'365.60	293'936.75

17 **Finanzertrag**

Berichtsjahr **Vorjahr**

Zinsertrag aus Banken und PostFinance Konti	2'989.61	5'727.30
Zinsertrag aus Wertschriften und Festgeldkonto	3'337.00	9'003.88
Nicht realisierter Kursgewinn auf Wertschriften	25'348.75	11'855.75
Total Finanzertrag	31'675.36	26'586.93

18 **Finanzaufwand**

Berichtsjahr **Vorjahr**

Bank- und Postfinance Gebühren	920.00	1'035.70
Kursverlust auf Devisen	4'605.55	0.00
Nicht realisierter Kursverlust auf Wertschriften	11'331.25	0.00
Total Finanzertrag	16'856.80	1'035.70

19 **Ausserordentlicher Ertrag**

Rückvergütung der im Jahr 2014 zu viel bezahlten Versicherungsprämie von Fr. 2'317.85. (Vorjahr: Zahlung der Genossenschaft Cevi - Häuser in Liquidation für allfällig nachträglich noch vorgewiesene Anteilsscheine von ehemaligen Genossenschafter, Ablauf 31.08.2022. Fonds erstellt (Fr. 41'900.-). Ausserordentlicher Anteil an der Jahrespauschale BSV auf Grund nicht Berücksichtigung anderer Jugendverbände (Fr. 24'330.-). Nachzahlung für bereits abgeschriebene Mitgliederbeiträge (Fr. 1'500.-). Zahlung der Genossenschaft Cevi - Häuser in Liquidation an Cevi Schweiz Häuser GmbH (Fr. 92'000.-) und Beiträge an die Blitzschutzanlage der Cevi Schweiz Häuser GmbH (Fr. 11'100.-).)

20 **Ausserordentlicher Aufwand**

Zahlung von Versicherungsbeiträgen vom Jahr 2014 von Fr. 2'257.80. Zahlung von Dienstleistungen aus dem Jahr 2014 an das kirchenweb.ch von Fr. 5'157.05. Eventuelle Rückzahlung der im Jahr 2014 erhaltenen zweckbestimmten Spendengeldern im Jahr 2016 von Fr. 16'500.-.